



HUELLAS DE PLAYA ANCHA

Historias de su poblamiento



Playa Ancha es más que un cerro; es un conjunto de cerros como Artillería, Toro, Perdices y Arrayán, que conforman un complejo de barrios con una historia en común, en un extenso territorio al extremo suroeste de la bahía de Valparaíso.

Desde la Plaza de la Aduana (Plaza Wheelwright), en la frontera con el Barrio Puerto, hasta Laguna Verde hacia el oeste, y de norte a sur entre Punta Ángeles al cerro Curaumilla, se prolonga el territorio, conocido por sus habitantes como la “República Independiente de Playa Ancha”.

Selección de la cartografía "Perspective de Valparayso" de 1728.



PERSPECTIVE
DE VAL-PARAYSO

Qui est a 32. Degrez
Min. 54. de Latitude meridionale
A. Fort. B. Almendra
C. Montagne qui decouvre
Val-parayso.

BAYE
DE

VAL-PARAYSO

MER

DU

SUD

Echelle pour une Lieue

Cerro de frailes, fuertes y plazas

Para los arqueólogos, la historia de Playa Ancha se remonta al período en que la bahía de Quintil y los valles aledaños estuvieron poblados por pescadores recolectores conocidos como Changos. Hay vestigios de su presencia en Playa Ancha en lo que hoy corresponde a la población Eleuterio Ramírez (La Puntilla) y en la quebrada La Tortuga, deslinde natural con el barrio Miramar.

Sin embargo, para algunos historiadores, los orígenes de Playa Ancha comienzan a mediados del siglo XVII, en el año 1627, cuando el capitán Domingo García Corbalán adjudica las tierras al sur de Valparaíso a los Agustinos, a quienes se les conoció desde entonces como “los señores de la montaña”. Entre 1650 y 1693 los terrenos se dividieron y pasaron por varias manos, hasta que la Compañía

de Jesús se adjudica una buena parte hasta el año 1839. Los Agustinos recuperan luego estos terrenos y los venden a Arturo Fernández Niño, el que a su vez enajena los lotes, y los adquieren distintos empresarios que desarrollan el proyecto urbanístico del cerro que caracteriza al sector bajo de Playa Ancha. El inglés Joshua Waddington adquiere terrenos en 1841, Juan Aguayo en 1869 y Elías Riofrío en



Memoria chilena.



Quebrada Verde.



Av. Gran Bretaña.



Carampangue principios del S. XX.



Calle Taquedero mitad S. XX.



Inauguración bóveda No 2 de la Sociedad "Unión y Protección de Obreras", Cementerio No 3 (1949).



Locomotora Borsig de 1905 robada de la Plaza Waddington en 1996. Autor [a]: Vecino de Playa Ancha.

1870. En este conjunto de terrenos se levantaron las primeras casas, formando los barrios que recibieron el nombre de Playa Ancha. En 1841 se construyó la Plaza Waddington, nombrada así en honor al propietario inglés, símbolo del centro social del barrio de Av. Gran Bretaña y punto de encuentro para los vecinos y vecinas del sector. Característico de la plaza fue el Príncipe Feliz, escultura de

hierro erigida sobre un pedestal, y la antigua locomotora de vapor pintada de múltiples colores que servía para los juegos y entretenimiento de grandes y chicos, que se removió del lugar en 1996.

En los terrenos donados en 1857 por Rosario Urrutia, esposa de Joshua Waddington, la orden de Santo Domingo erige su convento, capilla y

escuela pública en 1860. El mismo año se construye el Hospital Salvador y en 1887 el Cementerio N° 3.

La población de Playa Ancha ha crecido continuamente hasta el presente y su territorio ha vivido significativas transformaciones. En particular desde fines del siglo XIX, un período de crecimiento urbano y dinamismo económico marcado por la

"Campos de Marte" donde en la actualidad se ubican las canchas de la Asociación de Fútbol Alejo Barrios. Playa Ancha principios S. XX.

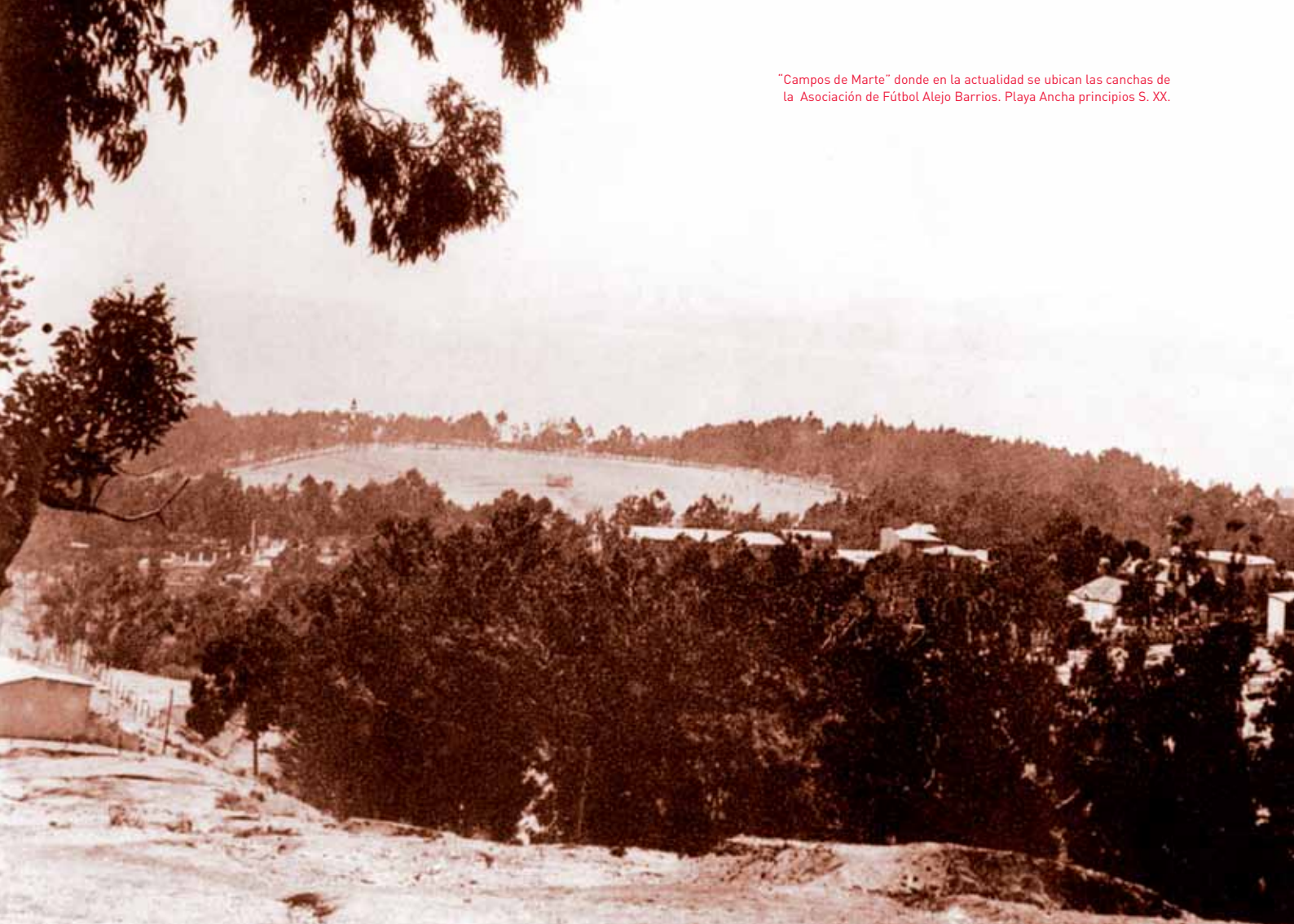

Independencia de Chile por la apertura de las rutas comerciales que trajo al puerto de Valparaíso a inmigrantes europeos y estadounidenses. Ellos dieron la connotación cosmopolita a la ciudad, que junto con la capital del país, vivió en esos años los cambios de la Revolución Industrial.

Las redes de alcantarillado se construyeron en 1888 en el territorio comprendido entre las quebradas de Los Pescadores (bajada Las Torpederas), Juan Gómez (actual Carampangue) y camino del Arrayán (Av. Playa Ancha), donde se levantó la población San Juan del Puerto en terrenos de Juan Aguayo. Otras poblaciones de Playa Ancha que nacieron en la segunda mitad del siglo XIX son la población Bueras de 1841, vecina de la población San Juan, entre las calles Taqueadero y del Membrillo, erigida en terrenos de Joshua Waddington, y la población Ríofrío,

ubicada entre la Av. Playa Ancha y la quebrada sur del Cementerio N° 3. También se cuenta la población Miramar, ubicada entre el Cementerio y la quebrada La Tortuga, así como la población Parque de Playa Ancha, que se extiende por la mayor parte del cerro Artillería, entre las poblaciones Bueras y Ríofrío.

Vale señalar que en la subida Carampangue se fundó en 1892 el club deportivo de fútbol Santiago Wanderers de Valparaíso donde hay una placa recordatoria del suceso.

Otro propietario relevante en la etapa fundacional de Playa Ancha Baja fue Guillermo González de Hontaneda, dueño de los predios conocidos como “los llanos de Playa Ancha” en los que en la actualidad se ubican la Universidad de Playa Ancha, Escuela Naval, Polideportivo y Estadio Elías Figueroa. González Hontaneda donó

los terrenos al Fisco, a petición de Diego Portales, para la realización de prácticas militares que requerían las Guardias Cívicas. En 1889 se levantó el Parque Playa Ancha con los mismos fines militares, pero además se le dio el carácter de jardín botánico, semejante al de Viña del Mar, con criadero de árboles y áreas de esparcimiento.

Como respuesta al bombardeo de la escuadra española a Valparaíso en 1866, se construyeron numerosos fuertes para resguardar la ciudad, muchos de ellos emplazados en Playa Ancha, conocida desde entonces como terreno “de frailes y fuertes”.

Playa Ancha, un refugio al terremoto de 1906

Los daños provocados en el plan de la ciudad de Valparaíso por el terremoto de agosto de 1906, motivaron el desplazamiento de los sobrevivientes a distintos sectores de la ciudad. Playa Ancha no sufrió mayor impacto por el sismo y mantuvo su plan de desarrollo urbano, lo que la convirtió en un destino seguro para muchos habitantes del plan, de diversas clases sociales, que debieron partir de cero.

A principios del siglo XX, el cerro de Playa Ancha fue promovido como el lugar del nuevo desarrollo de Valparaíso, con una tradición arquitectónica y cultural equivalente en prestigio social a los espacios urbanos de Valparaíso, como el Cementerio N° 3, el balneario Las Torpederas, el Parque de Playa Ancha y las grandes avenidas con arboledas por las que circulaba el tranvía.

La comunidad inglesa construyó grandes casas en la continuación del Camino Cintura, al cruzar la calle Carampangue, vía a la que se le llamó rápidamente Avenida Gran Bretaña y que se caracteriza en la actualidad por sus adoquines y tramos convertidos en hermosos miradores naturales. Las casas inglesas de Playa Ancha son de estilo victoriano (arquitectura que se desarrolló durante el reinado de Victoria I de Inglaterra), similar a las de ciudades como San Francisco, Auckland, Sidney o Wellington. Estas se construyeron principalmente con adobe revestido en madera, presentando además trabajo en mármol, amplias galerías de vidrio y coronaciones de tejado.

Las Fuerzas Armadas fueron una institución significativa en la formación del espacio urbano de Playa Ancha. El

Regimiento de Infantería N° 2 Maipo se creó en 1811 y cumplió tareas de apoyo en la reconstrucción de Valparaíso post terremoto. El Servicio Hidrográfico y Oceanográfico de la Armada (SHOA) aparece en 1874 como Oficina Hidrográfica de la Marina Nacional en Punta Ángeles.

La vida social, deportiva y cultural de Playa Ancha fue muy activa durante la primera mitad del siglo XX, con numerosas agrupaciones artísticas y deportivas que realizaban actividades durante todo el año. Entre los actores más emblemáticos se cuenta en 1919 al Club Deportivo Playa Ancha, fundado por un grupo de jóvenes pertenecientes a familias acomodadas que soñaban con una organización que fomentara la práctica deportiva en el cerro. Al inicio funcionaron en la esquina de la



Av. Pedro Montt 1906 (terremoto).

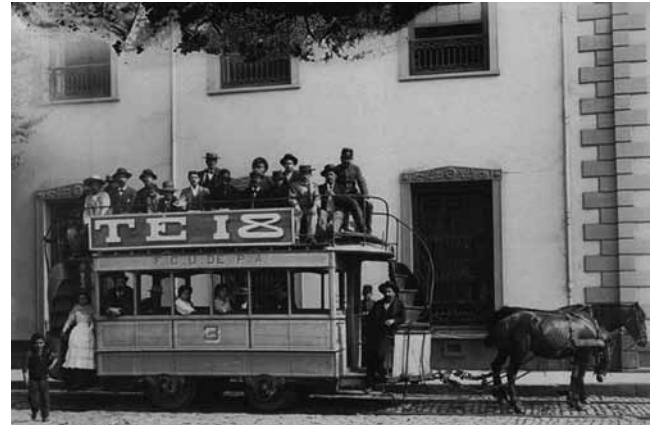

Ferrocarril urbano de Playa Ancha, 1900. Memoria chilena.



Antigua fotografía de la famosa caleta El Membrillo de Valparaíso.



Av. Altamirano, Subida Carvallo, 1930.



Playa Las Torpederas, Playa Ancha, 1920.



Las Torpederas 1920.



Las Torpederas 1920.



Las Torpederas 1940.

Las Torpederas 1940.



calle Aguayo, donde estuvo el Liceo N° 2. En 1925 lograron en comodato por cien años una hectárea ubicada en la Av. Playa Ancha, en la que se construyó la actual sede con piscinas, cancha de básquetbol y fútbol, así como un salón de eventos. El primer deporte que promovió fue la natación y luego el waterpolo, logrando fama internacional. El DPA tuvo también grandes estrellas del fútbol local y nacional, y muchos vecinos y ex socios recuerdan las fiestas y veladas artísticas que se realizaron entre las décadas del cincuenta y sesenta.

El naciente comercio también fue responsable de la animada vida de barrio que caracterizó al sector bajo de Playa Ancha en el siglo XX, llenando de vida y colorido las principales calles del cerro. La tradicional Farmacia Nacional de 1930, la Farmacia Playa Ancha desde 1914 (antigua Botica Meyer), la Ferretería La Chilena, la Carnicería Ganadera, que reemplazó al Emporio El

Sol de 1893, la emblemática fábrica de Helados York, el Almacén Naval de 1926, los desaparecidos teatros Odeón (1911) e Iris de (1913) y el mítico Bar Roma han sido y son parte de la historia del pujante comercio desarrollado en este peñón, que hasta la actualidad cobija a cafés, fuentes de soda, restaurantes y almacenes.

El Estadio de Playa Ancha fue construido en 1931, y es donde el popular equipo de fútbol Santiago Wanderers juega de local, por lo cual se ha transformado en sede del deporte porteño e incluso nacional. La construcción de este estadio en Playa Ancha, que en la actualidad es denominado Elías Figueroa Bramen, se logró concretar gracias a la idea de dos periodistas, que propusieron esta alternativa considerando la molestia de los deportistas que debían trasladarse hasta Viña del Mar para realizar sus actividades. Lo cual, sin resultar antojadizo, coincide con la actividad deportiva desarrollada en el cerro,



Teatro Odeón.

representada por el gran número de clubes deportivos que habitan cada rincón de Playa Ancha.

En 1955 se instala en la Av. Playa Ancha el Instituto Pedagógico de Valparaíso de la Universidad de Chile, heredero de similar institución fundada en 1941 en la calle Colón del plan. La instalación de este centro de formación que dio origen a la actual Universidad de Playa Ancha en 1985, le otorgó el rasgo universitario al cerro, animado por los jóvenes que vienen de todo el país a estudiar a este sector, donde se hallan también sedes de la Universidad de Valparaíso. Ambas casas de estudio forman el "corazón universitario de Playa Ancha" entre las avenidas Gran Bretaña y Playa Ancha.

Ya en los años '60 Playa Ancha era sede de las concurridas fiestas realizadas en la playa Las Torpederas y en el Paseo 21 de mayo, cuando se celebraba la "Fiesta de la Primavera".



Nota periodística sobre la inauguración de la sede central del ex Pedagógico (actual UPLA), 31 de marzo de 1967.

Los años agitados de Playa Ancha: Electricidad, agua potable, bloques y liceos

El desarrollo urbanístico y demográfico de Playa Ancha avanzó sin pausa desde inicios del siglo XX hacia las cumbres de los cerros, sectores eminentemente agrícolas. En la parte alta de Playa Ancha, desde la Av. Central hacia Laguna Verde, se constituyó el barrio Miramar, con migrantes del campo que llegaron a poblar las alturas buscando empleo en el puerto. A inicios del siglo XX una de las principales vías del sector alto de Playa Ancha fue la Av. Porvenir, frontera actual de las poblaciones Porvenir Alto y Porvenir Bajo, por donde transitaban carretas tiradas por caballos que recogían los productos agrícolas del sector, como flores y hortalizas. A lo largo del tiempo, la carreta fue reemplazada por la tropilla de mulas, luego la camioneta,

seguido por el camión de basura que transportaba los desperdicios del puerto hacia el vertedero emplazado al final de la vía.

Los caminos trazados en lo alto de Playa Ancha se hicieron a pala y picota por los “colonos” que allí se asentaron. En el primer tercio del siglo XX llegó la electricidad con la instalación de un “transformador” en la esquina que une la calle Porvenir con Héctor Vigil. El agua potable se obtenía de pequeños estanques de albañilería y concreto, algunos hechos por la Municipalidad y otros por la Dirección de Agua Potable, que se llenaban con camiones cisterna. A mediados de la década de 1940 se construye la red de tuberías de agua potable que pronto avanzó hacia

las partes altas de Porvenir.

En la década del setenta se vive en Playa Ancha un período de gran movimiento de habitantes producto de la reubicación de los sobrevivientes del terremoto que sacudió a la zona central del país. Los damnificados se instalaron en terrenos de la Armada ubicados en la planicie de Eleuterio Ramírez y comenzaron a aparecer poblaciones como René Schneider y Villa Esperanza. Las tomas espontáneas de terreno dieron origen a los asentamientos de Costa Brava, Costa Brava 2, población Vista al Mar, La Costa, Milenium y Tercer Milenium, algunos regularizados por el Estado en la década siguiente.



Transporte a Porvenir.



Av. Altamirano, 1958.



Club Deportivo Universitario, años 70.



Av. Altamirano, 1958.



Población Joaquín Edwards Bello.

Origen de Marina Mercante, 1er. Sector y 2do. Sector

Entre las décadas de 1960 y 1970, la Corporación de la Vivienda (CORVI) construyó las poblaciones conocidas como “los sectores”: 3er. Sector (Camilo Henríquez) en 1970, 4to. Sector Antiguo en 1960, 5to. Sector (Ignacio Carrera) y 6to. Sector (Los Pinos), ambos en 1975. En tanto, la población Valle Verde fue terminada de levantar por la cooperativa de vivienda del mismo nombre en 1974.

Luego, a inicios de 1980 se construyó la población Montedónico (que fue ampliada en 1999) y en 1986 la población Joaquín Edwards Bello, ambas levantadas por la Municipalidad de Valparaíso. El Servicio de Vivienda y Urbanismo (SERVIU) en tanto, hizo la ampliación del 5to. Sector en 1980

y en 1989 construyó la población Los Arrecifes N° 2. En 1990 levantó la población Pacífico.

Fue el transporte público, microbuses de la locomoción colectiva, los que han unido la constelación de barrios que forman el cerro de Playa ancha. En 1960 la Empresa Central Bus extendió el recorrido de la línea 11 hasta el final de la Av. Porvenir, seguido por las empresas Bus Los Placeres y Central Placeres.



Población Joaquín Edwards Bello.



Población Joaquín Edwards Bello.

“El calor achicharra, A pesar del aspecto alegre i pintoresco que presenta el pueblo con las paredes pintadas al fresco, -quiero decir con la pintura fresca todavía, -con las banderas tri o bicolores desplegadas a todo viento i con la bahía poblada de naves” donde se destaca El San Martín, todo blanco, como una mínima en medio de una constelación de semínimas, nadie aguanta en la calle, ni en la casa: todo el mundo se ha largado fuera.

No se ve por ahí mas que la figura poco romántica del paco de servicio que se derrite,al sol junto con el asfalto de la acera, metidas las pantorrillas en esas polainas que parecen despojos de la guerra anglo-boer, i las manos en esos guantes blancos que les impide cazar ratones.. .

A Villa del Mar han dicho algunos. Otros, a Quilpué, a Limache, a Quillota, a Santiago mismo como los delegados al gran Congreso Obrero. Pero la mayor parte se ha ido a Playa Ancha. Este es el gran ventilador de la ciudad, pudiéramos decir su traje dominguero. No sabemos lo que tendrá la capital para sus dias de fiesta; pero nosotros tenemos este sitio encantador, al cual, como no suele suceder, le calza perfectamente el nombre que le han puesto. Es una ancha playa, completamente trillada i decorada por laboriosas manos nacionales i extranjeras.”



Parque Alejo Barrios carrera de citronetas, 1983.

PASEO A PLAYA ANCHA
Chile
1903



Paseo a Playa Ancha, 1903. Actualmente es la película chilena más antigua que se puede ver. Filmada por el francés A. Massonier, quien llegó como parte de los enviados por Lumiere a recorrer el mundo. Perteneciente al archivo de la Cineteca del Centro Cultural Palacio La Moneda.

© **Huellas de Playa Ancha** / Historias de su poblamiento.

Comité editorial: María Teresa Devia, Javiera Carmona y Camila Hidalgo.

Contenidos: Comité editorial.

Diseño Gráfico: Felipe Román Osorio.

Primera edición de 500 ejemplares, primavera Valparaíso, Chile. 2014-2015.

Esta publicación se realiza en el marco del CD UPA 1301 y cuenta con el financiamiento del Ministerio de Educación de Chile.

Obra protegida con una licencia libre creative commons.

Convenio de Desempeño UPA 1301 *“Generación de conocimiento compartido: Un modelo replicable de Innovación Social para el desarrollo territorial de Playa Ancha”*: Ximena Sánchez (Directora), Javiera Carmona, Mauricio Ceballos, María Teresa Devia, Vivian González, Natacha Gómez, Camila Hidalgo, Tomás Koch, Paula Magnere, Lilian Meneses, Mariela Mori, Jorge Quezada, Paula Retamal, Felipe Rivera, Felipe Román, Ruben Tapia, Nicole Valencia, Diego Verdejo, Fabiola Vilugron, Paola Woszczylin, Elisabeth Zenteno.



“Patrimonio somos todas y todos. El patrimonio se vive, se ocupa y defiende”



CID UPA 1301
INNOVACIÓN SOCIAL PARA
EL DESARROLLO TERRITORIAL
DE PLAYA ANCHA



Universidad de
Playa Ancha



Ministerio de
Educación

Gobierno de Chile